

Número de viajeros. Comunidad de Madrid  
Niveles y tasas de variación 2021 / 2019

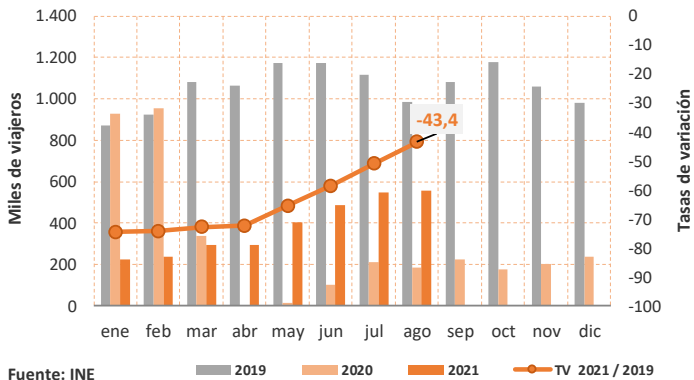

Número de pernoctaciones. Comunidad de Madrid  
Niveles y tasas de variación 2021 / 2019

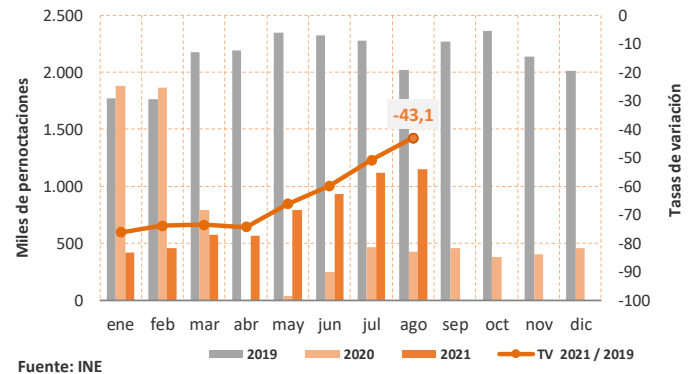

### Claves del mes:

- La Comunidad de Madrid recibió en agosto 557.628 viajeros, un 1,8% más que en julio, mientras que el número de pernoctaciones asciende a 1.151.633, con un avance del 3,1% intermensual. Respecto a 2020, las comparaciones reflejan aumentos espectaculares, dada la profunda contracción de la actividad turística desde el inicio de la pandemia (que tuvo su máximo exponente en el cierre total del mes de abril). La comparación con las cifras anteriores al estallido de la pandemia refleja que la cifra de viajeros en agosto de 2021 resulta un 43,4% inferior a la de agosto de 2019 y las pernoctaciones un -43,1%; observándose en ambos casos una nueva moderación del ritmo de caída frente a los niveles precovid (que se situaron por encima del -70% en el primer cuatrimestre).
- En España, con 10.422.992 viajeros y 34.493.831 pernoctaciones se registran asimismo crecimientos en relación al mes anterior (21,7% y 30,7% respectivamente), mientras se aprecian también caídas respecto de agosto de 2019, del 20,0% y del 26,7% respectivamente.
- La procedencia de los viajeros en Madrid sigue siendo principalmente nacional: en agosto, cerca de 7 de cada 10 son residentes en España y el 58,9% de las pernoctaciones corresponden a turismo interior.
- El número de establecimientos abiertos en la región desciende, situándose en agosto en 781, 79 menos que en julio (+150 respecto a agosto de 2020). En España permanecen abiertos un total de 14.813 establecimientos, lo que representa una diferencia mensual de +351 y de +1.703 anual. No obstante, estas cifras representan caídas del 12,6% respecto a agosto de 2019.
- Madrid continúa siendo uno de los principales destinos turísticos nacionales en el acumulado del año (la quinta región en número de viajeros y la sexta en pernoctaciones), en este contexto marcado por niveles de actividad que continúan profundamente afectados por la pandemia.

Número de viajeros  
Agosto 2021

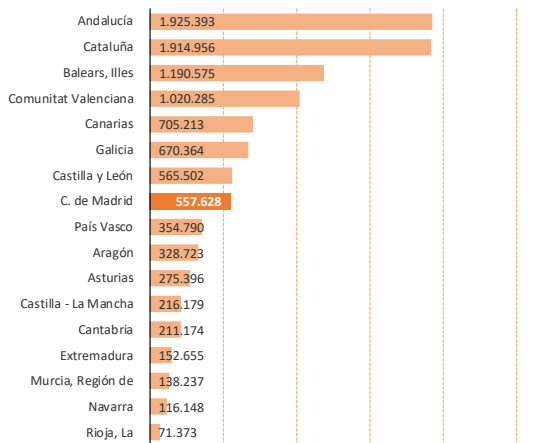

Fuente: INE

Número de pernoctaciones  
Agosto 2021

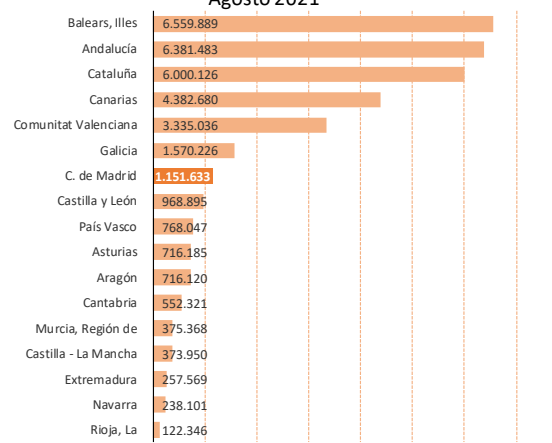

Fuente: INE

Con la entrada en vigor el 11 de mayo de 2020 de la Orden SND/399/2020, los hoteles y alojamientos turísticos pudieron reabrir al público, con ciertas restricciones, a medida que los territorios en los que están ubicados, alcanzaban, al menos, la fase primera del plan para la transición hacia la nueva normalidad, lo que provocó que el flujo turístico fuera meramente testimonial en mayo y junio de 2020 y que estuviera muy por debajo de los niveles habituales en los meses siguientes. Por ello, la comparativa de los niveles actuales de la Encuesta de Ocupación hotelera y de los Indicadores de Rentabilidad del Sector Hotelero en agosto de 2021 se realiza con referencia al año 2019, situación previa a la COVID-19.

**El número de viajeros en la región modera su ritmo de caída frente a 2019 y sigue nutriéndose mayoritariamente del turismo nacional.**

El número de viajeros en la Comunidad de Madrid en agosto se sitúa en 557.628 personas, lo que supone un aumento del 1,8% respecto a la cifra de julio. En relación a agosto de 2019, se aprecia una contracción del 43,4%. Esta tasa refleja una nueva moderación del ritmo de caída frente a 2019, como ya sucedió en el mes anterior (-51,0%) tras mantenerse por encima del -70% en los cuatro primeros meses de 2021. A escala nacional, el número de viajeros 10.422.992, crece un 21,7% intermensual, con un descenso respecto al mismo mes de 2019 del 20,0%.

**Similar evolución de las pernoctaciones...**

La afluencia de viajeros a la Comunidad de Madrid sigue correspondiendo fundamentalmente a residentes en España, que representan en agosto el 65,3% (34,7% los residentes fuera de nuestras fronteras). Estas participaciones son un reflejo más de la profunda distorsión que la crisis sanitaria está teniendo en las variables turísticas: en agosto de 2019, el número de viajeros extranjeros representaba el 52,3% del total de turistas que llegaron a la región.

**... con igual predominio de las realizadas por residentes.**

En cuanto a las pernoctaciones, la evolución resulta similar a la descrita para el número de viajeros, con un aumento intermensual en agosto del 3,1%, lo que sitúa la cifra de pernoctaciones en 1.151.633. La comparación con agosto de 2019, no obstante, continúa reflejando el deterioro provocado por la COVID-19, con una disminución del 43,1%, aunque también se observa una paulatina atenuación de los ritmos de caída a partir de abril. A escala nacional, las pernoctaciones en establecimientos hoteleros se incrementaron un 30,7% intermensual, resultando el descenso respecto a agosto de 2019 del 26,7%.

**La estancia media se sitúa en 2,1 días.**

Las pernoctaciones en la Comunidad de Madrid presentan también un marcado sesgo hacia el mercado nacional, con el 58,9% del total, 41,1% las efectuadas por no residentes. Estas cifras se encuentran alejadas de la situación en agosto de 2019, cuando el 58,8% de las pernoctaciones correspondieron a residentes en el extranjero.

La estancia media en la Comunidad de Madrid se sitúa en 2,1 días en el mes de agosto, un 1,0% superior a agosto de 2019. Sin embargo, para el conjunto de España, se reduce un 8,3% y se sitúa en 3,3 días. El grado de ocupación por plazas hoteleras en la región es del 39,5% en agosto (58,1% en agosto de 2019), frente al 65,1% de media en el territorio nacional.

**Madrid sigue siendo uno de los principales destinos turísticos.**

Por lo que respecta a los indicadores de rentabilidad del sector hotelero, la tarifa media diaria por habitación ocupada (ADR) se sitúa en agosto en 67,8€ en la Comunidad de Madrid (115,0€ en España), un 8,9% por debajo de la tarifa media de agosto de 2019 (+5,2% en España). En cuanto al ingreso medio diario por habitación disponible (RevPAR), se sitúa en la región en 30,4€, cifra un -34,1% inferior a la de agosto de 2019. También este indicador se sitúa por debajo del conjunto de España, donde asciende a 78,1€ (reduciéndose respecto a agosto de 2019 en un 10,0%).

En este complicado contexto del sector turístico a escala nacional, la Comunidad de Madrid mantiene una posición relativamente inferior a la previa a la crisis de la COVID-19. Así, resulta en agosto la octava región más visitada de España (la quinta en el acumulado anual) y la séptima en número de pernoctaciones en agosto (la sexta en el acumulado anual).

**Pernoctaciones acumuladas. Comunidad de Madrid**

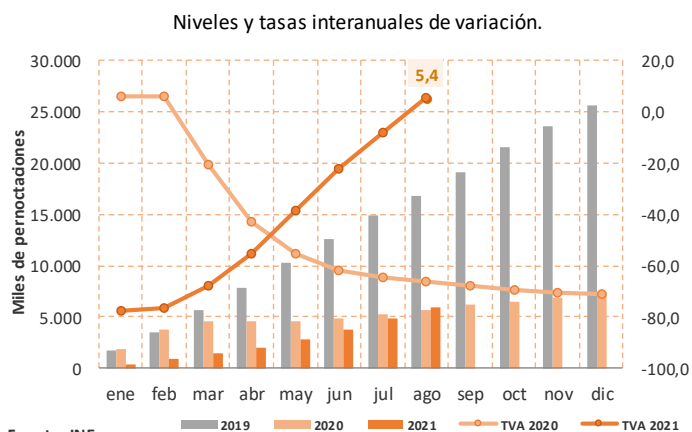

**Número de viajeros**

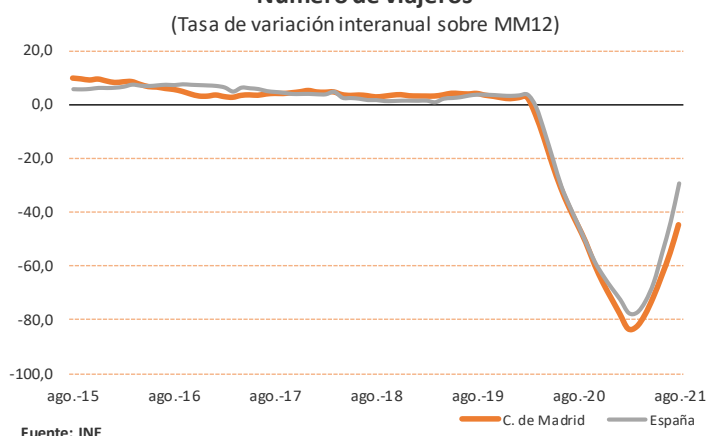

### COYUNTURA TURÍSTICA HOTELERA

#### COMUNIDAD DE MADRID

	Nº VIAJEROS			Nº PERNOCTACIONES			ESTANCIA MEDIA	Gº OCUPACIÓN*		RATIOS DE RENTABILIDAD**	
	TOTAL	RESID. EN ESPAÑA	RESID. EN EXTRANJ	TOTAL	RESID. EN ESPAÑA	RESID. EN EXTRANJ		PLAZAS	HABIT.	ADR	Rev.PAR.
Año 2020	3.574.148	2.370.054	1.204.092	7.409.711	4.227.195	3.182.517	2,0	26,7	34,1	65,8	27,1
T.V. año 2020	-71,8	-63,6	-80,5	-71,1	-62,2	-78,0	-2,4	-56,1	-53,8	#VALOR!	#VALOR!
Acumulado ene - ago 2021	3.044.812	2.254.713	790.099	6.013.228	4.005.691	2.007.537	2,0	29,3	37,4	64,8	24,4
T.V. acum. ene - ago 2021	11,5	33,2	-24,0	5,4	34,6	-26,5	0,7	-1,4	-0,5	#VALOR!	#VALOR!
<b>Último dato: agosto 2021</b>	<b>557.628</b>	<b>364.315</b>	<b>193.313</b>	<b>1.151.633</b>	<b>678.643</b>	<b>472.990</b>	<b>2,1</b>	<b>39,5</b>	<b>44,9</b>	<b>67,8</b>	<b>30,4</b>
<b>TASAS DE VARIACIÓN INTERMENSUAL</b>											
ago-20	-12,2	-14,0	-6,1	-8,8	-10,2	-6,1	4,1	-13,7	-14,9	-5,3	-25,3
sep-20	20,6	27,3	0,6	8,4	20,8	-14,0	-10,0	-17,0	-10,8	8,2	1,4
oct-20	-21,0	-20,7	-22,5	-17,6	-18,3	-15,8	4,4	-21,4	-19,0	-10,0	-26,0
nov-20	15,9	18,4	6,3	7,3	12,6	-6,0	-7,4	17,1	18,4	4,1	24,2
dic-20	17,0	16,9	17,5	13,2	14,7	8,7	-3,5	11,9	7,8	1,8	9,9
ene-21	-6,8	-8,7	1,1	-8,5	-10,1	-3,5	-1,6	-9,2	-5,1	-1,9	-6,8
feb-21	6,8	10,0	-5,9	9,4	8,3	12,5	2,1	16,0	12,1	4,0	17,3
mar-21	23,3	18,7	44,1	25,4	19,1	43,1	2,1	5,5	5,8	6,7	13,3
abr-21	0,9	1,1	0,1	-2,4	0,7	-9,4	-3,6	-6,8	-3,5	2,6	-0,7
may-21	37,0	34,2	47,8	40,6	36,9	50,2	2,6	28,1	22,4	7,0	29,8
jun-21	19,7	17,5	27,1	17,9	15,9	22,5	-1,5	11,4	8,8	2,7	13,0
jul-21	13,0	-0,5	56,1	19,7	2,7	58,0	6,3	14,8	9,3	3,5	9,6
ago-21	1,8	-0,9	7,4	3,1	2,4	4,0	1,5	2,8	-4,1	-6,4	-8,0
<b>TASAS DE VARIACIÓN INTERANUAL</b>											
ago-20	-81,2	-70,4	-91,1	-79,1	-67,2	-87,4	11,7	-54,4	-47,9	-25,8	-64,7
sep-20	-79,3	-64,9	-92,0	-79,8	-63,2	-90,6	-1,9	-66,4	-64,5	-41,7	-80,1
oct-20	-85,0	-75,2	-94,1	-84,0	-71,4	-92,3	7,0	-73,6	-71,6	-49,1	-85,8
nov-20	-80,7	-70,4	-92,3	-81,0	-69,2	-91,1	-1,5	-66,8	-64,3	-41,5	-79,2
dic-20	-75,6	-65,9	-89,1	-77,2	-65,3	-89,0	-6,3	-59,9	-55,6	-40,3	-74,1
ene-21	-76,0	-67,0	-88,4	-77,2	-66,0	-88,8	-6,9	-60,6	-56,5	-35,4	-72,1
feb-21	-75,1	-65,3	-89,1	-75,4	-63,9	-87,0	-1,5	-56,6	-54,7	-35,0	-70,8
mar-21	-13,1	19,1	-56,9	-26,9	13,4	-60,1	-15,8	-13,3	-8,4	-18,2	-23,1
abr-21	#DIV/0!	#DIV/0!	#DIV/0!	#DIV/0!	#DIV/0!	#DIV/0!	#DIV/0!	#DIV/0!	#DIV/0!	n.d.	n.d.
may-21	2611,8	2639,1	2520,7	2234,8	2034,2	2903,4	-14,1	60,0	42,4	n.d.	n.d.
jun-21	378,6	330,1	660,2	273,6	310,0	211,6	-22,3	30,1	32,7	n.d.	n.d.
jul-21	160,1	127,4	268,1	140,7	117,8	184,1	-7,3	25,3	23,9	24,4	51,4
ago-21	201,4	162,0	320,9	171,9	148,4	214,8	-9,6	49,2	39,7	22,8	86,6
<b>TASAS DE VARIACIÓN RESPECTO A 2019</b>											
ago-21	-43,4	-22,6	-62,5	-43,1	-18,6	-60,2	1,0	-32,0	-27,2	-8,9	-34,1
T.V. acum. ene - ago 2021	-63,7	-47,6	-80,7	-64,4	-45,5	-78,9	-2,5	-51,3	-48,5	-29,0	-63,4

#### ESPAÑA

	Nº VIAJEROS			Nº PERNOCTACIONES			ESTANCIA MEDIA	Gº OCUPACIÓN*		RATIOS DE RENTABILIDAD**	
	TOTAL	RESID. EN ESPAÑA	RESID. EN EXTRANJ	TOTAL	RESID. EN ESPAÑA	RESID. EN EXTRANJ		PLAZAS	HABIT.	ADR	Rev.PAR.
Año 2020	34.499.681	23.638.714	10.860.966	91.992.135	51.028.146	40.963.987	2,3	26,5	31,5	76,2	28,4
T.V. año 2020	-68,3	-55,2	-80,6	-73,2	-57,3	-81,7	-23,8	-54,7	-52,0	#VALOR!	#VALOR!
Acumulado ene - ago 2021	33.864.614	24.212.275	9.652.339	94.578.094	56.769.391	37.808.705	2,4	31,9	37,3	79,6	32,5
T.V. acum. ene - ago 2021	29,9	43,7	4,7	30,0	52,7	6,3	2,4	7,7	7,8	#VALOR!	#VALOR!
<b>Último dato: agosto 2021</b>	<b>10.422.992</b>	<b>6.942.219</b>	<b>3.480.773</b>	<b>34.493.831</b>	<b>19.597.520</b>	<b>14.896.311</b>	<b>3,3</b>	<b>65,1</b>	<b>67,7</b>	<b>115,0</b>	<b>78,1</b>
<b>TASAS DE VARIACIÓN INTERMENSUAL</b>											
ago-20	34,4	42,1	12,3	44,3	59,5	16,8	7,5	23,5	18,7	8,9	29,7
sep-20	-41,4	-38,1	-53,5	-52,0	-47,5	-63,3	-18,2	-39,7	-31,9	-24,5	-49,1
oct-20	-31,0	-33,4	-19,4	-37,4	-40,9	-25,0	-9,4	-21,3	-16,1	-12,3	-27,0
nov-20	-51,1	-52,2	-46,4	-44,0	-52,3	-20,8	14,6	-24,8	-16,6	-0,5	-16,4
dic-20	19,3	18,3	23,0	12,1	11,5	13,2	-6,2	12,5	4,6	11,7	15,9
ene-21	-21,9	-20,2	-27,7	-25,0	-17,9	-36,9	-3,9	-18,7	-13,5	-13,2	-23,5
feb-21	5,6	10,5	-13,1	-0,4	6,3	-14,8	-5,5	14,3	16,7	-3,2	12,3
mar-21	50,5	49,7	54,4	47,7	46,7	50,2	-1,9	17,5	14,0	9,1	25,2
abr-21	11,4	8,2	26,4	15,1	9,5	29,7	3,4	8,2	4,2	7,0	11,5
may-21	73,7	65,1	108,1	78,3	66,1	105,5	2,4	37,7	29,2	8,3	37,1
jun-21	66,8	62,5	80,8	95,3	91,5	102,0	17,2	30,3	21,3	12,2	39,4
jul-21	52,8	39,2	91,8	87,1	68,0	119,5	22,2	40,3	29,8	20,9	57,0
ago-21	21,7	20,2	24,7	30,7	31,3	29,9	7,5	23,8	21,6	11,8	36,7
<b>TASAS DE VARIACIÓN INTERANUAL</b>											
ago-20	-54,5	-27,7	-80,7	-64,0	-33,9	-83,1	-20,8	-42,8	-42,2	-11,2	-49,2
sep-20	-68,6	-40,2	-90,5	-78,4	-45,1	-93,1	-31,2	-60,4	-58,9	-22,2	-68,7
oct-20	-75,5	-55,7	-91,2	-83,3	-57,4	-93,8	-31,8	-64,2	-60,9	-25,1	-71,2
nov-20	-82,5	-74,5	-91,7	-84,5	-75,2	-90,5	-11,3	-69,0	-64,3	-23,5	-72,7
dic-20	-77,6	-69,7	-88,2	-81,2	-71,7	-87,9	-16,2	-62,8	-57,7	-17,1	-65,9
ene-21	-80,4	-70,5	-91,4	-85,0	-71,3	-92,6	-23,4	-68,8	-63,6	-24,5	-72,8
feb-21	-82,1	-73,7	-93,0	-86,5	-75,2	-93,9	-24,2	-67,6	-61,3	-28,2	-72,4
mar-21	-34,7	-1,8	-74,5	-57,9	-17,2	-81,7	-35,6	-33,9	-25,0	-16,2	-42,9
abr-21	#DIV/0!	#DIV/0!	#DIV/0!	#DIV/0!	#DIV/0!	#DIV/0!	#DIV/0!	#DIV/0!	#DIV/0!	n.d.	n.d.
may-21	3307,9	2911,2	5753,0	2565,0	2003,3	5015,2	-21,8	133,7	82,8	n.d.	n.d.
jun-21	493,1	403,2	1107,6	654,5	473,8	1524,6	27,3	99,7	77,6	44,5	167,5
jul-21	94,3	76,5	145,8	125,0	97,4	175,0	15,8	47,5	44,6	15,5	68,0
ago-21	75,9	49,3	172,9	103,8	62,5	205,9	15,7	48,0	48,1	18,5	77,1
<b>TASAS DE VARIACIÓN RESPECTO A 2019</b>											
ago-21	-20,0	7,9	-47,2	-26,7	7,4	-48,3	-8,3	-15,3	-14,5	5,2	-10,0
T.V. acum. ene - ago 2021	-54,8	-33,6	-74,9	-60,6	-33,3	-75,6	-22,1	-46,6	-43,9	-11,5	-46,3

Fuente: INE

\* Los datos de grado de ocupación en media anual corresponden a los ponderados por plazas y por habitaciones, publicados por el INE.

\*\* ADR: Facturación media diaria por habitación ocupada; RevPar: Ingreso medio diario por habitación disponible / n.d., datos no disponibles

23 de septiembre de 2021

**RANKING REGIONAL COYUNTURA TURÍSTICA HOTELERA AGOSTO 2021**

Nº VIAJEROS (Nivel)	Nº PERNOCTACIONES (Nivel)	Gº OCUPACIÓN POR PLAZAS (%)	Nº VIAJEROS (Tasa interanual)	Nº PERNOCTACIONES (Tasa interanual)
<b>Total Nacional</b> 10.422.992	<b>Total Nacional</b> 34.493.831	Cantabria 78,2	<b>C. de Madrid</b> 201,4	Balears, Illes 202,4
Andalucía 1.925.393	Balears, Illes 6.559.889	Asturias 77,8	Balears, Illes 155,4	<b>C. de Madrid</b> 171,9
Cataluña 1.914.956	Andalucía 6.381.483	País Vasco 77,1	Canarias 95,0	Canarias 123,4
Balears, Illes 1.190.575	Cataluña 6.000.126	Comunitat Valenciana 73,8	Rioja, La 91,5	Cataluña 111,8
Comunitat Valenciana 1.020.285	Canarias 4.382.680	Galicia 69,7	Cataluña 76,3	<b>Total Nacional</b> 103,8
Canarias 705.213	Comunitat Valenciana 3.335.036	Andalucía 68,9	<b>Total Nacional</b> 75,9	Comunitat Valenciana 96,8
Galicia 670.364	Galicia 1.570.226	Balears, Illes 67,6	Aragón 69,2	Rioja, La 86,9
Castilla y León 565.502	<b>C. de Madrid</b> 1.151.633	Murcia, Región de 67,5	Galicia 69,1	Murcia, Región de 85,6
<b>C. de Madrid</b> 557.628	Castilla y León 968.895	<b>Total Nacional</b> 65,1	Murcia, Región de 68,0	Navarra 79,0
País Vasco 354.790	País Vasco 768.047	Cataluña 64,7	Navarra 67,9	Andalucía 78,1
Aragón 328.723	Asturias 716.185	Navarra 64,7	Castilla y León 67,9	País Vasco 76,8
Asturias 275.396	Aragón 716.120	Canarias 64,4	País Vasco 64,7	Galicia 70,8
Castilla - La Mancha 216.179	Cantabria 552.321	Rioja, La 62,3	Comunitat Valenciana 63,7	Aragón 68,4
Cantabria 211.174	Murcia, Región de 375.368	Aragón 58,3	Castilla - La Mancha 63,1	Castilla y León 62,3
Extremadura 152.655	Castilla - La Mancha 373.950	Castilla y León 57,8	Andalucía 59,1	Castilla - La Mancha 57,5
Murcia, Región de 138.237	Extremadura 257.569	Extremadura 47,4	Extremadura 47,8	Extremadura 49,5
Navarra 116.148	Navarra 238.101	Castilla - La Mancha 40,1	Asturias 17,2	Asturias 20,3
Rioja, La 71.373	Rioja, La 122.346	<b>C. de Madrid</b> 39,5	Cantabria 14,2	Cantabria 18,2

**DATOS ACUMULADOS ENERO - AGOSTO 2021**

Nº VIAJEROS (Nivel)	Nº PERNOCTACIONES (Nivel)	Gº OCUPACIÓN POR PLAZAS (%)	Nº VIAJEROS (Tasa interanual)	Nº PERNOCTACIONES (Tasa interanual)
<b>Total Nacional</b> 33.864.614	<b>Total Nacional</b> 94.578.094	Balears, Illes 36,9	Balears, Illes 174,1	Balears, Illes 214,0
Andalucía 6.424.025	Andalucía 17.469.889	Comunitat Valenciana 35,0	Galicia 53,5	Galicia 55,5
Cataluña 5.907.949	Balears, Illes 16.057.802	Murcia, Región de 34,3	Navarra 45,8	Navarra 49,2
Comunitat Valenciana 3.398.731	Cataluña 15.125.064	País Vasco 33,5	Murcia, Región de 38,3	Murcia, Región de 41,6
Balears, Illes 3.160.648	Canarias 11.468.794	Cantabria 33,4	Comunitat Valenciana 37,1	Cataluña 41,2
<b>C. de Madrid</b> 3.044.812	Comunitat Valenciana 9.157.487	Canarias 33,1	Castilla - La Mancha 35,7	Comunitat Valenciana 36,1
Canarias 2.207.343	<b>C. de Madrid</b> 6.013.228	Andalucía 32,2	Extremadura 33,0	Castilla - La Mancha 35,5
Galicia 1.842.023	Galicia 4.001.465	<b>Total Nacional</b> 31,9	País Vasco 31,0	País Vasco 33,1
Castilla y León 1.704.204	Castilla y León 2.973.586	Cataluña 30,6	<b>Total Nacional</b> 29,9	Andalucía 30,9
País Vasco 1.202.329	País Vasco 2.316.383	Asturias 30,6	Cataluña 29,3	<b>Total Nacional</b> 30,0
Aragón 1.054.743	Aragón 2.150.029	Navarra 29,7	Castilla y León 29,0	Extremadura 29,7
Castilla - La Mancha 857.138	Asturias 1.733.421	<b>C. de Madrid</b> 29,3	Rioja, La 28,0	Castilla y León 28,7
Asturias 748.643	Castilla - La Mancha 1.465.125	Aragón 27,7	Andalucía 22,0	Rioja, La 27,1
Cantabria 560.432	Cantabria 1.317.372	Galicia 27,5	Asturias 18,9	Cantabria 24,0
Extremadura 558.226	Murcia, Región de 1.186.487	Castilla y León 26,6	Cantabria 16,5	Asturias 23,2
Murcia, Región de 547.832	Extremadura 919.348	Rioja, La 24,6	Aragón 14,9	Aragón 11,9
Navarra 409.871	Navarra 774.010	Extremadura 23,5	<b>C. de Madrid</b> 11,5	<b>C. de Madrid</b> 5,4
Rioja, La 190.508	Rioja, La 328.327	Castilla - La Mancha 22,2	Canarias -11,2	Canarias -31,1

Fuente: INE

**COMPARATIVA CON MISMO MES Y PERIODO 2019**

AGOSTO 2021		DATOS ACUMULADOS ENERO - AGOSTO 2021	
Nº VIAJEROS	Nº PERNOCTACIONES	Nº VIAJEROS	Nº PERNOCTACIONES
Galicia 1,4	Galicia 0,6	Galicia -39,2	Asturias -34,2
Rioja, La 0,1	Asturias -0,1	Asturias -39,5	Galicia -35,5
Cantabria -2,0	País Vasco -0,8	Cantabria -40,1	Cantabria -37,6
País Vasco -2,3	Rioja, La -1,4	Murcia, Región de -41,7	Castilla - La Mancha -42,2
Asturias -4,0	Cantabria -1,6	Navarra -42,8	Navarra -42,6
Castilla - La Mancha -6,4	Castilla - La Mancha -6,6	Castilla - La Mancha -43,2	País Vasco -44,6
Murcia, Región de -6,8	Extremadura -7,8	País Vasco -44,1	Extremadura -45,7
Comunitat Valenciana -8,2	Aragón -8,1	Extremadura -44,6	Aragón -46,0
Aragón -11,3	Castilla y León -9,8	Comunitat Valenciana -47,7	Castilla y León -48,0
Extremadura -12,0	Navarra -10,8	Aragón -48,1	Murcia, Región de -49,4
Castilla y León -13,4	Murcia, Región de -13,1	Rioja, La -49,7	Rioja, La -50,0
Andalucía -15,2	Andalucía -15,9	Castilla y León -50,3	Andalucía -54,9
Navarra -16,8	Comunitat Valenciana -17,3	Andalucía -53,2	Comunitat Valenciana -56,3
<b>Total Nacional</b> -20,0	<b>Total Nacional</b> -26,7	<b>Total Nacional</b> -54,8	<b>Total Nacional</b> -60,6
Canarias -23,6	Cataluña -32,7	Cataluña -59,3	Balears, Illes -62,3
Cataluña -26,0	Canarias -34,0	Balears, Illes -59,4	Cataluña -63,8
Balears, Illes -34,6	Balears, Illes -39,5	<b>C. de Madrid</b> -63,7	<b>C. de Madrid</b> -64,4
<b>C. de Madrid</b> -43,4	<b>C. de Madrid</b> -43,1	Canarias -66,4	Canarias -74,6

Fuente: Elaboración propia a partir de datos INE